

# M

---

## STUDIO

Software

**MedRx**<sup>®</sup>

*Installatiehandleiding Studio-software*





0123

TÜV SÜD Product Services GmbH

Ridlerstraße 65 • 80339 München • Duitsland



[www.medrx-diagnostics.com](http://www.medrx-diagnostics.com)



1200 Starkey Rd., # 105, Largo, FL 33771 USA

Gratis: (888) 392-1234 • (727) 584-9600

Fax: (727) 584-9602 • E-mail: [medrx@medrx-diagnostics.com](mailto:medrx@medrx-diagnostics.com)

[www.medrx-diagnostics.com](http://www.medrx-diagnostics.com)



Erkende vertegenwoordiger van MedRx in Europa

DGS Diagnostics A/S

Audiometer Alle 1 • 5500 Middelfart • Denemarken

Distributeur: MedRx International

t.a.v. MAICO Diagnostics GmbH

Sickingenstr. 70-71, 10553 Berlin, Duitsland

Tel.: +49 30/70 71 46-50

Fax: +49 30/70 71 46-99

E-mail: [medrx-sales@maico.biz](mailto:medrx-sales@maico.biz)

Web: [www.medrx-diagnostics.com](http://www.medrx-diagnostics.com)

# Inhoud

Computervereisten .....	4
Software-installatie .....	5
Apparaat verbinden .....	7
Geluidskaartinstellingen .....	8
Verbinden met een database.....	9
Beperkte garantie.....	11





# Computervereisten

## **Minimale computerspecificaties MedRx:**

Windows® pc-compatibele computer  
Intel™ i5 Dual Core, 2,0 GHz of beter  
4 GB RAM  
20 GB vrije schijfruimte  
Beschikbare USB 2.0-poort  
Windows 7, 8 or 10 Professional (32- of 64-bits)  
Compatibel met Windows Surface Tablet  
Compatibel met USB 3.0

## **Door MedRx aanbevolen computerspecificaties:**

Windows® pc-computer  
Intel™ i5 Quad Core of beter  
8 GB RAM of meer  
Beschikbare USB 2.0-poort  
Grafische adapter met 2 GB eigen videogeheugen  
50 GB of meer vrije schijfruimte  
Snelle internetverbinding  
Windows 10 Professional 64-bits  
Compatibel met USB 3.0

# Software-installatie



1. Steek de MedRx USB Flash Drive in een USB-poort:

- Start **My Computer (Deze computer)**
- Zoek het USB-station

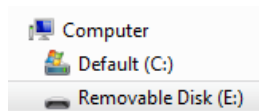

(E :) kan variëren, afhankelijk van de geselecteerde USB-poort.  
Raadpleeg de documentatie van uw computer.

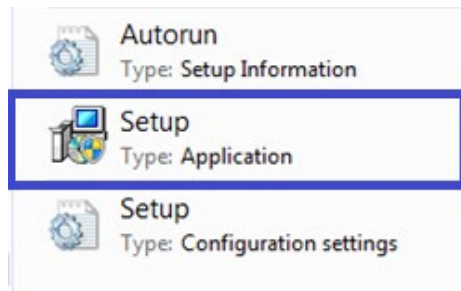

2. Dubbelklik op **Setup** om te starten:

OPMERKING: Indien gevraagd, *Accepteer toestemming om software te installeren.*



3. Kies op het installatiescherm **Install MedRx Studio (MedRx Studio installeren)**.

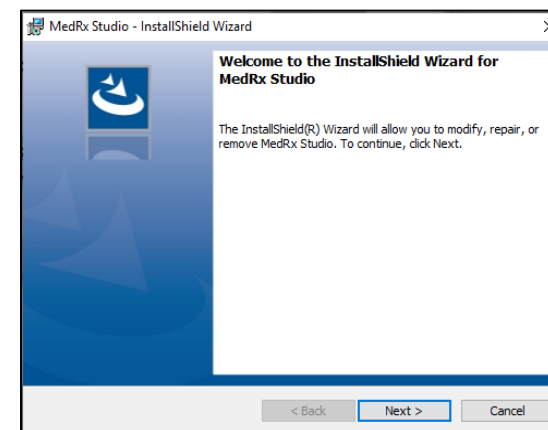

4. Dit is het welkomstscherf.

- Klik op **Next (Volgende)** om door te gaan.

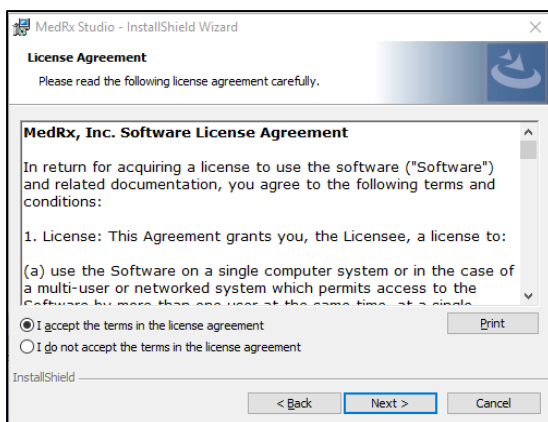

5. Lees de softwarelicentieovereenkomst. Dit belangrijke document definieert het aanvaardbare gebruik van de Studio Software.
  - Selecteer na het lezen van de overeenkomst **I accept ... (Ik ga akkoord)**
  - Klik op **Next (Volgende)**.

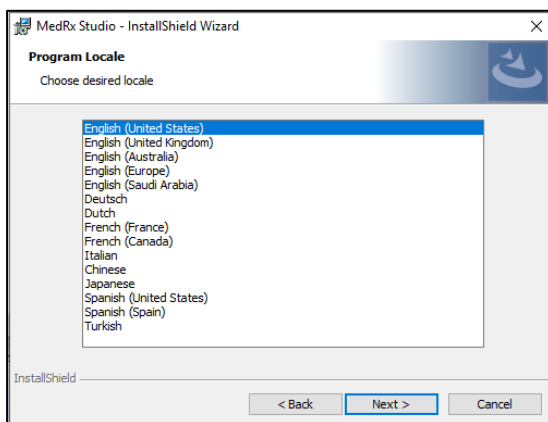

6. Dit scherm stelt de taal en locatiekeuze in.
  - Maak een keuze en klik op **Next (Volgende)**.

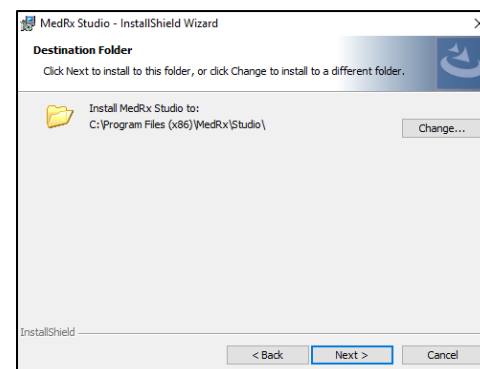

7. Dit scherm geeft de locatie van de programmabestanden aan. De standaardlocatie wordt aanbevolen voor de meeste gebruikers. Indien nodig kan deze locatie worden gewijzigd.
  - Klik op **Next (Volgende)** om door te gaan met de standaardinstellingen. OPMERKING: Om de locatie van de bestanden te wijzigen (alleen gevorderde gebruikers of systeembeheerders, klik op Change (Wijzigen)).

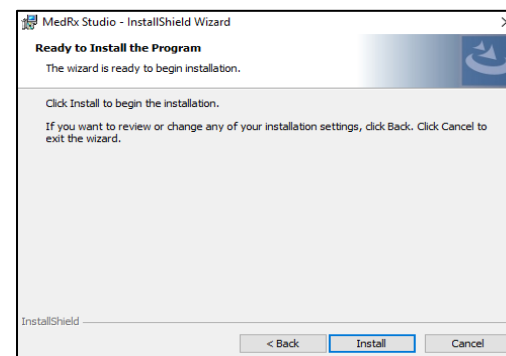

8. De installatie van het programma is klaar om te beginnen.
  - Klik op **Install (Installeren)** om door te gaan.
  - Klik op Back (Terug) om wijzigingen aan te brengen.

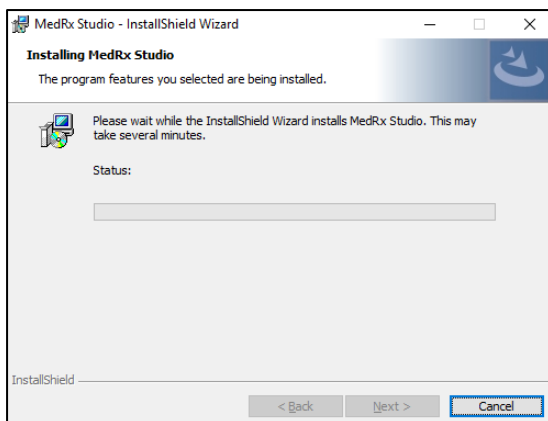

9. De installatie is bezig.

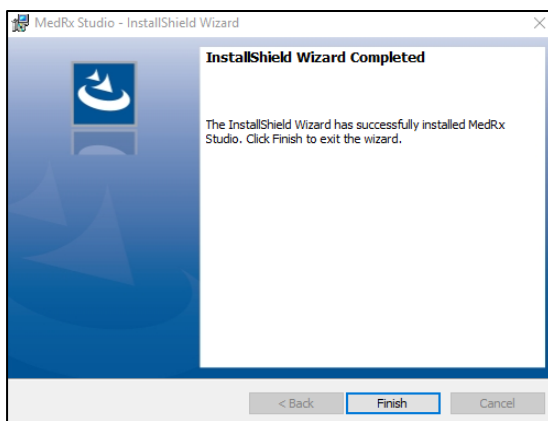

10. Wanneer de installatie is voltooid.

- Klik op **Finish (Voltooien)**.
- 

## Apparaat verbinden

Uw MedRx-producten worden via USB gevoed.

Verbind de USB-kabel van het MedRx-apparaat met uw computer.

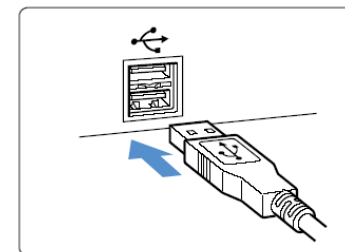

Wacht tot het systeem de standaard Windows-stuurprogramma's kopieert en installeert.

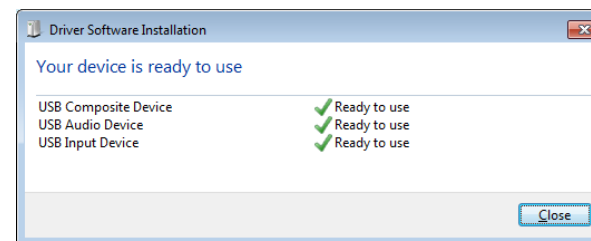

Wanneer dit scherm verschijnt en alle apparaten "Ready to use" zijn.

- Klik op **Close (Sluiten)**.

# Geluidskaartinstellingen

Vervolgens moet u de standaardinstellingen van de Windows-geluidskaart bevestigen of instellen. Dit leidt alle niet-MedRx Windows-geluiden naar de interne geluidskaart van uw computer. (Deze geluiden omvatten gebeurtenismeldingen zoals nieuwe e-mail en foutwaarschuwingen, evenals het afspelen van audio en video.)



1. **Rechtsklik** op het luidsprekerpictogram in uw systeemvak.

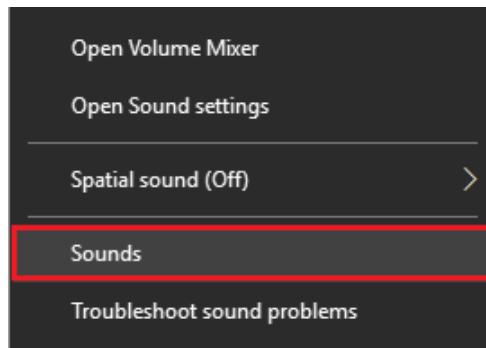

2. Selecteer de optie **Sounds (Geluiden)** in de lijst.

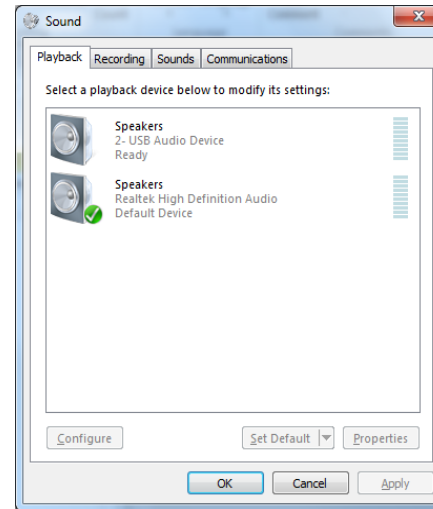

3. Zorg dat in het Windows-instellingenschermbord, op het tabblad Playback (Afspelen) en het tabblad Recording (Opname), het MedRx-audioapparaat niet als standaard is ingesteld. Als dit standaard is, wijzig dit dan door op uw systeem (niet-MedRx) audioapparaat te klikken en kies vervolgens Set Default (Standaard instellen).

**OPMERKING:** De interne geluidskaart op uw computer heeft waarschijnlijk niet dezelfde naam als deze schermafbeelding. Raadpleeg de documentatie van uw computer voor de naam van de interne geluidskaart en stel deze controle dienovereenkomstig in.

4. Klik op **OK**.

***Gefeliciteerd, u heeft uw nieuwe MedRx-apparaat geconfigureerd***



# Verbinden met een database

De MedRx Studio-software kan worden gebruikt met NOAH™ Systems, OtoAccess, MS SQL Express of zonder databasetoegang.

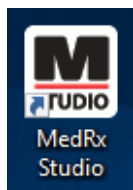

Dubbelklik op het MedRx Studio-pictogram op uw Windows-bureaublad om een database in te stellen.

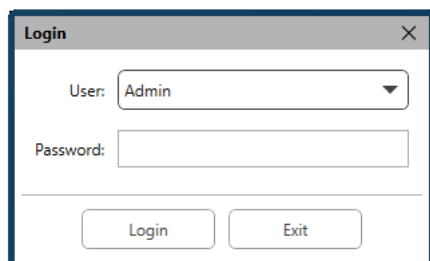

Klik op Login (Aanmelden) wanneer het venster Login (Aanmelden) wordt weergegeven. Er is bij de installatie geen wachtwoord ingesteld.



Klik op het instellingenwiel rechtsboven in de menubalk.

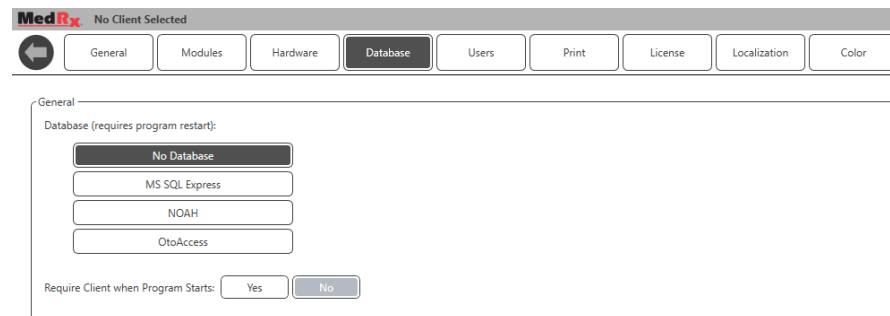

Selecteer de tab Database. Klik op de gewenste database. Sluit de MedRx Studio-software af om de wijzigingen toe te passen.

Opmerking: Alleen ingestelde databases worden weergegeven.

## Database instellen

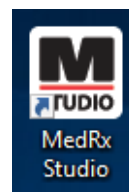

### Zonder database

- Dubbelklik op de MedRx Studio-snelkoppeling op uw Windows-bureaublad.



### NOAH

- Download en installeer NOAH.
- Start NOAH.
- Selecteer een patiënt.
- Start de MedRx Studio-module volgens de NOAH-procedures.

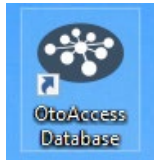

### OtoAccess

- Download en installeer OtoAccess.
- Start OtoAccess.
- Selecteer een patiënt.
- Start de MedRx Studio-module volgens de OtoAccess-procedures.

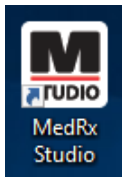

### MS SQL Express

- Download en installeer MS SQL Express.
- Voer de MedRex MS SQL-databaseconfiguratie uit.

- Dubbelklik op de MedRx Studio-snelkoppeling op uw Windows-bureaublad.

Opmerking: MedRx biedt toegang tot SQL-databaseverbindingen. De database-eigenaar moet de database en het back-upbeleid configureren om aan de lokale reglementaire voorschriften te voldoen.

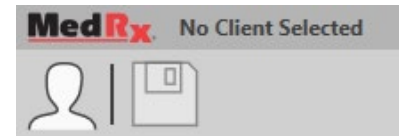

- **Selecteer Client** linksboven.

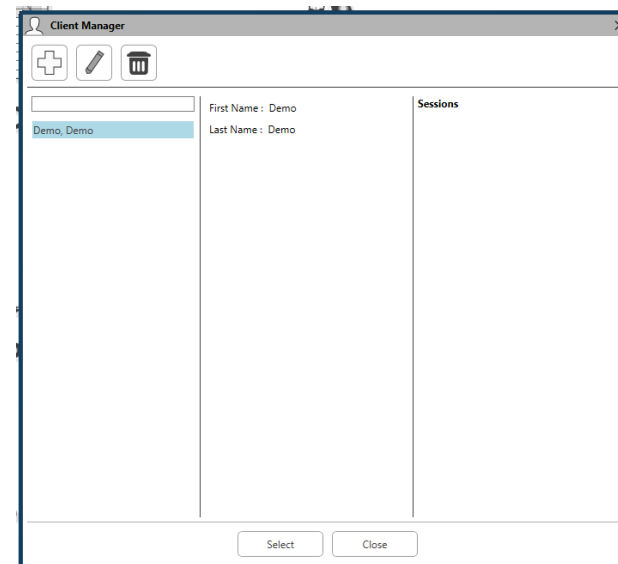

- **+** - client aanmaken.
- **Potlood** - client bewerken.
- **Prullenbak** - client verwijderen.

# Beperkte garantie

MedRx garandeert dat dit product gedurende twee jaar vanaf de aankoop vrij is van materiaal- en fabricagefouten. Als dit systeem niet presteert zoals gespecificeerd tijdens deze periode, is de koper verantwoordelijk om MedRx te bellen op +49 30 70 71 46 43. De vertegenwoordiger van het bedrijf adviseert de eigenaar om specifieke componenten of het hele systeem terug te sturen naar:

MedRx International  
t.a.v. MAICO Diagnostics GmbH  
Sickingenstr. 70-71 10553 Berlin  
Duitsland

MAICO zal defecte apparaten repareren of vervangen, het systeem en/of componenten volledig testen en het systeem onmiddellijk terugsturen naar de eigenaar. Er zijn geen kosten voor reparatie of retourzending, op voorwaarde dat het systeem twee jaar of minder oud is en niet is misbruikt of beschadigd. Dergelijke schade omvat, maar is niet beperkt tot, vallen, blootstelling aan overmatige hitte van meer dan 37,78° C en water-/vloeistofschade.

Reparatie of vervanging van het systeem zoals voorzien in deze garantie is het enige en exclusieve rechtsmiddel van de koper. MedRx is niet aansprakelijk voor enige gevolgschade of incidentele schade of voor schending van enige uitdrukkelijke of impliciete garantie. Behalve voor zover de toepasselijke wetgeving van toepassing is, is elke impliciete garantie, verkoopbaarheid of geschiktheid van dit product beperkt tot de duur van deze garantie.

MAICO zal, naar eigen goeddunken, producten buiten garantie onderhouden en repareren op verzoek van de koper, waarbij zo nodig onderdelen en arbeid in rekening worden gebracht.

De beperkte garantie wordt ongeldig geacht als op dit product software of hardware is geïnstalleerd die niet vooraf is goedgekeurd door MedRx, Inc. Goedgekeurde software omvat NOAH™- en HIMSA-goedgekeurde programmeermodules van hoortoestelfabrikanten voor het aanpassen van hoortoestellen.

MAICO is niet verantwoordelijk voor problemen die het gevolg zijn van de installatie van niet-goedgekeurde software of hardware. In het geval dat niet-goedgekeurde software of hardware op het systeem is geïnstalleerd die een conflict veroorzaakt, zal MedRx service verlenen aan het product tegen een vergoeding die op het moment van de service wordt bepaald.